



USAID
DIN PARTEA POPORULUI
AMERICAN



JUDECĂTORIA
DROCHIA



Tot ce trebuie să știi despre
Judecătoria Drochia

CÂND TE POȚI ADRESA LA JUDECĂTORIA DROCHIA?

Judecătoria Drochia este o instanță de fond, care, conform situației din anul 2024, este formată din trei sedii – sediul Central situat în orașul Drochia și două sedii secundare amplasate în orașele Glodeni și Rîșcani.

Competența teritorială a judecătoriei cuprinde localitățile din raioanele Drochia, Glodeni și Rîșcani.

În cazul în care dorești să îți aperi în judecată un drept, o libertate, un interes legitim sau ești victima unei ilegalități, te poți adresa cu o cerere la Judecătoria Drochia. Dacă persoana fizică sau juridică, inclusiv autoritatea publică, împotriva căreia dorești să inițiezi un proces de judecată este domiciliată sau își are sediul în una din localitățile deservite de Judecătoria Drochia, poți depune cererea de chemare în judecată la oricare dintre sediile judecătoriei.



Contestarea hotărârilor/încheierilor Judecătoriei Drochia

Dacă nu ești de acord cu o hotărâre, încheiere, ordonanță sau sentință pronunțată de Judecătoria Drochia, ai dreptul să o contesti. Pentru aceasta, trebuie să depui o cerere la sediul care a pronunțat actul judecătoresc pe care vrei să îl contesti. Ulterior, cererea înregistrată și dosarul vor fi transmise spre examinare la Curtea de Apel Bălți.

Mai multe detalii despre activitatea Judecătoriei Drochia, programul de lucru al instanței, datele de contact ale acesteia și alte informații pot fi găsite pe [pagina web](#) a judecătoriei.



DEPUNEREA CERERILOR ȘI OBTINEREA INFORMAȚIILOR DESPRE DOSARE

Direcția evidență și documentare procesuală este responsabilă de înregistrarea tuturor solicitărilor scrise care parvin în instanța de judecată: plângeri, demersuri, cereri de chemare în judecată, dosare penale și contravenționale. Respectiv, în cazul în care vrei să depui o cerere de chemare în judecată sau oricare altă cerere legată de examinarea unui dosar, inclusiv un recurs sau o cerere de reexaminare a dosarului tău de către o instanță superioară, te poți adresa angajaților acestei Direcții. Dacă ai nevoie de ajutor la întocmirea cererilor, angajații acestei subdiviziuni îți pot pune la dispoziție formulare tipizate ale cererilor de care ai nevoie și îți vor explica pașii pe care ar trebui să-i urmezi. La depunerea unei cereri sau la solicitarea informației din dosare este important să prezinți un act de identitate.



Judecătoria Drochia,
sediul Central, etajul 1, biroul 1, tel.:
(0252) 2-24-86, e-mail: jdr@justice.md

Judecătoria Drochia,
sediul Glodeni, etajul 1, biroul 1, tel.:
(0249) 2-28-91, e-mail: jgl@justice.md

Judecătoria Drochia,
sediul Rîșcani, etajul 1, birourile 7,
13, tel.: (0256) 2-38-82,
e-mail: jrs@justice.md

ESTE IMPORTANT să știi că funcționarii din cadrul judecătoriei nu au dreptul să te consulte referitor la soluționarea cererilor de chemare în judecată pe care le-ai depus.



Secția generalizare, sistematizare, monitorizare a practicii judiciare și relații publice este responsabilă de furnizarea informațiilor de interes public privind activitatea instanței. Aici poți depune petiții, cereri de eliberare a copiilor de pe actele judecătorești și de acces la informații despre dosarul tău, precum și solicita informații despre activitatea judecătoriei.

Angajații secției mențin colaborarea cu mass-media, instituțiile de drept și justițiabilii, asigurând transparența activității instanței, analizează și generalizează practica judiciară, examinează petițiile și cererile privind accesul la informație și plasează pe panoul de informații al instanței datele despre cauzele numite spre examinare.



Judecătoria Drochia,
sediul Central, etajul 1, biroul 2, tel.:
(0252) 2-24-56, e-mail: jdr@justice.md

Judecătoria Drochia,
sediul Glodeni, etajul 1, biroul 1, tel.:
(0249) 2-28-91 e-mail: jgl@justice.md

Judecătoria Drochia,
sediul Rîșcani, etajul 1, biroul 4, tel.:
(0256) 2-29-02 e-mail: jrs@justice.md

Serviciul arhivă oferă informații și, la solicitare, copii de pe actele judecătorești din dosarele transmise spre păstrare în arhivă. Pentru a facilita obținerea copiilor de pe actele judecătorești, este util să depui o cerere în prealabil, după caz, cu anexarea dovezii de achitare a taxei de stat. Cererea va fi analizată și prelucrată în decurs de 15 zile. Cererea poate fi depusă în persoană la sediul instanței, prin intermediul poștei electronice sau prin poșta terestră.



Judecătoria Drochia, sediul Central, etajul 1, biroul 2, tel.: (0252) 2-24-86 e-mail: jdr@justice.md

Judecătoria Drochia, sediul Glodeni, etajul 1, biroul 1, tel.: (0249) 2-28-91, e-mail: jgl@justice.md

Judecătoria Drochia, sediul Rîșcani, etajul 1, biroul 5, tel.: (0256) 2-31-57 e-mail: jrs@justice.md

CUM TE PREGĂTEȘTI PENTRU ȘEDINȚA DE JUDECATĂ?

- Prin intermediul panourilor informative ori a ecranelor de la intrarea în instanță, fie online pe [pagina web](#) a instanței de judecată, verifici din timp orarul ședințelor de judecată și numele judecătorului care îți va examina dosarul.
- Te asiguri că ai un act de identitate și alte documente relevante pentru a participa la ședința de judecată.
- Te prezinți cu 15 minute înainte de începerea ședinței de judecată.
- Aștepti în holul instanței să fii invitat de către greșier în sala de ședințe.



Dacă nu te poți prezenta la data și ora stabilită pentru ședința de judecată, poți depune o cerere de amânare sau de examinare în lipsa ta, indicând motivele tale.

Trebuie să știi, însă, că solicitarea repetată a amânării ședinței, cu intenția de a tergiversa examinarea cauzei, poate duce la aplicarea unei amenzi judiciare.

CUM ESTE EXAMINAT UN DOSAR?

În cazul în care **ai depus o cerere de chemare în judecată** sau, la rândul tău, ai fost chemat în judecată, dosarul tău va fi examinat de către un judecător care este asistat de un grefier și un asistent judiciar. Cazul tău va fi distribuit aleatoriu de un sistem electronic (Programul Integrat de Gestionare a Dosarelor) unui judecător, care va stabili zilele ședințelor de judecată, va invita părțile la proces cu ajutorul grefierului, va solicita informații de la părți, va examina cauza și va pronunța o hotărâre.

În orice moment poți renunța la procesul de judecată. În acest scop, fie retragi cererea

înainte de intentarea procesului, fie renunți la acțiune ori o recunoști sau închei o tranzacție de împăcare cu cealaltă parte.

Pe parcursul examinării cauzei, judecătorul este imparțial și are misiunea de a soluționa obiectiv cauza. Legea îl obligă pe judecător să nu comunice cu tine ori alți participanți la proces în afara ședințelor de judecată.

În situația în care ai motive să crezi că judecătorul nu este obiectiv în examinarea cazului tău, poți depune o cerere de recuzare, astfel solicitând repartizarea acestuia către un alt judecător.



FII ATENT LA TERMENELE ȘI INDICAȚIILE DIN ACTELE JUDECĂTOREȘTI

Examinarea oricăror cereri ori acțiuni depuse în instanța de judecată necesită respectarea anumitor intervale de timp, reglementate prin lege.

De exemplu, dacă vrei să depui o cerere de chemare în judecată pentru încasarea unei datorii, ai la dispoziție 3 ani din momentul apariției dreptului de a solicita plata acestei datorii.

Astfel, dacă ai împrumutat bani unei persoane, te poți adresa în instanța de judecată în termen de 3 ani din momentul în care banii trebuiau să-ți fie restituiți. Nu uita să ții cont că în cazul în care banii urmau să-ți fie restituiți în rate, termenul de 3 ani se aplică separat pentru fiecare rată nerestituită.

În cazul în care cererea ta a fost acceptată, citește cu atenție actele recepționate din partea instanței de judecată. Judecătorul ar putea să-ți solicite probe sau acte suplimentare. În cazul în care nu vei respecta termenele stabilite de lege și de judecător, cererea ta poate fi restituită ori poți pierde dreptul de a prezenta probe sau acte suplimentare.



CONDIȚII ADAPTATE PENTRU MINORI ȘI PERSOANE CU DIZABILITĂȚI

Dacă ești minor sau tutorele unui minor, ori dacă ești o persoană cu dizabilități și trebuie să participi la un proces de judecată, discută cu judecătorul responsabil de examinarea cauzei și solicită să ți se asigure condițiile corespunzătoare nevoilor tale în cadrul procesului.

Judecătoria Drochia se angajează să ofere un mediu adaptat pentru audierea minorilor, având în vedere nevoile lor speciale și starea lor psihonoțională.

La fel, în cazul în care ai dizabilități sau reprezinți o persoană cu dizabilități, poți depune o cerere către președintele judecătorei pentru a solicita oferirea unei săli de judecată accesibile. Președintele instanței și judecătorul responsabil de cauza ta vor organiza ședințele de judecată cu asigurarea condițiilor de acces în sala de ședințe.



CUM SĂ SOLICIȚI AJUTOR ȘI PROTECȚIE ÎN CAZURI DE VIOLENȚĂ ÎN FAMILIE?

Dacă te confrunți cu violență în familie, poți sesiza oricare inspectorat de poliție în raza teritoriului unde locuiești. Poliția este în drept să aplice un ordin de restricție pe un termen de până la 10 zile, prin care agresorului îi va fi interzis să se apropie de tine și copiii tăi. Angajații poliției locale vor supraveghea respectarea acestui ordin.

Totodată, ești în drept să te adresezi direct instanței de judecată cu o cerere privind aplicarea măsurilor de protecție sau le poți solicita până la expirarea ordinului de restricție de urgență. Această cerere o poți depune la instanța de judecată de la domiciliul sau locul tău temporar de aflare (ori de la domiciliul sau locul temporar de aflare a agresorului), cât și de la locul unde a avut loc actul de violență.

Angajații Direcției de evidență și documentare procesuală îți vor pune la dispoziție formularele tipizate ale cererilor necesare în acest sens. Nu uita că, pe lângă obligarea agresorului de a părăsi temporar (pe un termen de până la 3 luni) locuința comună și de a nu se apropia și a nu comunica cu tine și cu copiii tăi, poți cere ca instanța să-l oblige pe agresor să contribuie financiar la întreținerea copiilor voștri comuni.



După primirea cererii privind aplicarea măsurilor de protecție, instanța de judecată dispune imediat citarea ta și a persoanelor interesate, contactează organul de poliție de la locul aflării agresorului și solicită informarea acestuia despre procedura inițiată. Instanța de judecată poate decide citarea pentru audiere în ședință de judecată a presupusului agresor, dar nu este obligată să o facă (art. 278⁶ din Codul de procedură civilă).

Instanța va lua o decizie privind aplicarea măsurilor de protecție timp de 24 de ore din momentul în care ai depus cererea, chiar dacă a doua zi de la depunere nu este lucrătoare.

SERVICIILE GRATUITE DESTINATE VICTIMELOR VIOLENȚEI ÎN FAMILIE ȘI AGRESORILOR FAMILIALI

Asociația obștească „Artemida” acordă servicii de informare, sensibilizare și asistență specializată în regim de zi pentru supraviețuitoarele și supraviețuitorii violenței în bază de gen și a violenței în familie. Această organizație, de asemenea, oferă activități de instruire și consolidare a capacităților specialiștilor din domeniul prevenirii și combaterii violenței în bază de gen și a violenței în familie. Sediul organizației se află în orașul Drochia, pe strada N. Testemițanu, 2/3, bloc B, nivelul 2, tel. 060 95 95 30.

Centrul de asistență și consiliere pentru victimele violenței în familie „Ariadna” oferă victimelor violenței în familie următoarele servicii gratuite: plasament temporar, consiliere psihologică, suport social pentru depășirea situației de criză, asistență și consiliere juridică, servicii de reintegrare în familie și/sau comunitate. Centrul „Ariadna” pune la dispoziție și servicii de informare prin telefon la numerele: 079 00 01 18, (0252) 2 03 08 sau în mod individual, sub îndrumarea unui psiholog sau a unui asistent social. Centrul „Ariadna” este amplasat în orașul Drochia, pe strada Alexandru cel Bun, 23.

Centrul de asistență și consiliere pentru agresorii familiali oferă servicii gratuite de reabilitare a agresorilor familiali prin consiliere psihologică care îi va ajuta să conștientizeze caracterul periculos al comportamentului lor și să elimine motivele ce determină acest comportament. De asemenea, colaboratorii Centrului oferă servicii de consiliere juridică orientate spre informarea beneficiarilor despre consecințele de ordin juridic ce decurg din actele de violență. Serviciile acestui Centru pot fi accesate în următoarele cazuri:

- la solicitarea benevolă a agresorului;
- ca urmare a hotărârii judecătorești prin care agresorul este obligat să urmeze cursul de consiliere, cu semnarea acordului în scris;
- ca urmare a referirii agresorului de către asistentul social, ofițerul de sector sau de către alt membru al echipei multidisciplinare de la locul de trai.



Centrul de asistență și consiliere pentru agresorii familiali este amplasat în orașul Drochia, pe strada N. Testemițanu, 2/3, bloc. B, nivel 1, tel. 079 00 01 15.

CE COMPORTAMENT TREBUIE SĂ AI ÎN INSTANȚA JUDECĂTOREASCĂ?

Orice persoană care intră în instanța de judecată trebuie să păstreze liniștea și disciplina. Orice comportament care ar putea perturba activitatea instanței judecătorești este interzis. De asemenea, este interzisă purtarea armelor și/sau altor obiecte ce pot fi utilizate în calitate de arme. La intrarea în sala de ședințe, telefonul mobil trebuie deconectat ori setat la regim silențios, iar utilizarea echipamentelor de înregistrare audio, video sau fotografierea se pot face doar cu permisiunea judecătorului și cu acordul părților și al participanților la proces.

La solicitarea judecătorului trebuie să prezinți buletinul de identitate. Onorarea instanței implică ridicarea în picioare a celor prezenți în sală la intrarea și ieșirea judecătorului, precum și la pronunțarea hotărârii judecătorești. Adresarea către instanță se face stând în picioare, folosind formula de adresare „Onorată instanță”.

Este foarte important ca liniștea să fie păstrată pe tot parcursul ședinței de judecată, iar răspunsurile la întrebările adresate în timpul ședinței să fie politicoase, evitând discuțiile conflictuale. Tot-

odată, în timpul ședinței de judecată adresarea către participanții la proces se realizează numai prin intermediul judecătorului, iar apropierea de masa judecătorului are loc doar cu permisiunea acestuia. Judecătorul poate limita accesul la ședințele de judecată a persoanelor care încalcă ordinea publică. În funcție de gravitatea încălcării ordinii publice, instanța de judecată are dreptul să aplice amenzi între 1000 și 2500 lei și chiar să se adreseze către un procuror pentru începerea urmăririi penale.



SERVICIILE DE ASISTENȚĂ JURIDICĂ GARANTATĂ DE STAT

Te poți reprezenta singur în procesul de judecată. Însă, dacă ai nevoie de ajutor, poți apela direct la un avocat sau la asistența juridică garantată de stat. Serviciile unui avocat ales de tine sunt contra plată, iar asistența juridică garantată de stat este oferită de avocați și parajuriști, fiind gratuită pentru persoanele care nu au posibilitate să plătească pentru aceste servicii.

În același timp, asistența juridică garantată de stat este oferită, indiferent de venituri, victimelor torturii, traficului de ființe umane, copiilor-victime ale infracțiunilor, victimelor violenței în familie și ale violenței sexuale și altor persoane prevăzute în Legea cu privire la asistența juridică garantată de stat. Pentru a vedea cine poate beneficia gratuit de asistență juridică garantată de stat, accesează [Legea cu privire la asistența juridică garantată de stat](#).



**Datele de contact
ale oficiului teritorial Bălți
al Consiliului Național
pentru
Asistența Juridică
Garantată de Stat:**

*mun. Bălți,
str. Mihai Sadoveanu, 2,
tel.: (0231) 61-316,
(0231) 22-811
068 55 11 22,
e-mail: ot_balti@cnaigs.md,
www.cnaigs.md*



SERVICII DIGITALE

Judecătoria Drochia implementează diverse soluții digitale pentru a asigura transparența și accesibilitatea informațională.

Pagina web actualizată

Accesând [pagina web](#) a judecătoriei, găsești informații utile despre ședințele de judecată stabilite, hotărârile și încheierile instanței, lista judecătorilor, competența teritorială a judecătoriei și alte informații relevante pentru participanții în procesele judiciare.



Comunicare prin intermediul rețelelor de socializare

Prin intermediul paginii sale de [Facebook](#), Judecătoria Drochia menține o comunicare activă cu comunitatea, oferind informații actualizate și utile.



Suport în întocmirea actelor de la distanță

Pe pagina web a judecătoriei, în meniul „Informații de interes public”, sub-meniul „Modele de acte”, găsești diverse [modele de cereri](#) și poți verifica condițiile de întocmire a acestora. Astfel, ai posibilitatea să te pregătești la distanță pentru ședințele stabilite pentru examinarea dosarului tău. Informațiile de interes public pot fi accesate la info-chioșcurile instalate în ambele sedii ale judecătoriei.



Implementarea Soluției informatice e-Dosar Judiciar

Judecătoria Drochia implementează [Soluția informatică e-Dosar Judiciar](#), care permite depunerea cererilor în format electronic și oferă acces rapid la materialele dosarului, actele judecătorești și informații despre dosare.



DESFĂȘURAREA ȘEDINȚELOR DE JUDECATĂ PRIN VIDEOCONFERINȚĂ

Sistemul de videoconferință permite ca toți cei implicați într-o ședință de judecată să interacționeze vizual, audio și verbal de la distanță. Videoconferința este utilizată mai ales atunci când participanții la proces se află peste hotarele Republicii Moldova, sunt deținuți în penitenciare, se tratează în instituții medicale, cât și în situații când deplasarea la sediul judecătorei este dificilă din cauza distanței mari sau din alte motive.

Dacă participi la o ședință de judecată de la distanță, ai aceleași drepturi ca și în cazul unei ședințe cu participare fizică, inclusiv dreptul la in-

terpret și dreptul să te consulți cu avocatul tău de o manieră confidențială. De asemenea, trebuie să ai la îndemână un act de identitate, iar fotografierea și înregistrarea audio și video a ședinței se admite doar cu permisiunea instanței.

Totuși, desfășurarea ședințelor de judecată prin videoconferință este o excepție, nu o regulă. În dependență de circumstanțele fiecărui caz în parte, instanța decide dacă ședința trebuie sau ar putea avea loc de la distanță, inclusiv luând în considerare îngrijorările și obiecțiile participanților la proces.



CÂND TE ADRESEZI PREȘEDINTELUI INSTANȚEI?

Te poți adresa președintelui sau vicepreședintelui Judecătoriei Drochia, atunci când te confrunți cu una dintre următoarele probleme:

- examinarea dosarului tău durează prea mult;
- documentele și informațiile privind cauza ta nu au fost afișate pe site-ul instanței sau întocmite în termenele stabilite de lege;
- consideri că îți este încălcat vreun drept de către unul dintre angajații instanței;
- ai sugestii cu privire la funcționarea judecătoriei.

Demersul tău trebuie să fie întocmit în scris și expediat la adresa de e-mail: jdr@justice.md sau depus la Direcția de evidență și documentare procesuală a Judecătoriei Drochia.

Totodată, poți solicita o întrevvedere cu președintele instanței în următoarele zile de audiență cu publicul:

Luni, 13:30 – 16:00, la sediul Central, biroul 7
Marți, 13:30 – 16:00, la sediul Glodeni, biroul 10
Miercuri, 13:30 – 16:00, la sediul Rîșcani, biroul 11

PETIȚII. SESIZĂRI. SUGESTII ȘI PROPUNERI

În cazul în care nu ești mulțumit de activitatea angajaților Judecătoriei Drochia sau instanța a emis documente care conțin erori, atunci poți depune o petiție.

Dacă vrei să depui o petiție care vizează personalul instanței, o poți transmite în adresa Judecătoriei Drochia la sediul unde consideri că ți-au fost încălcate drepturile: jdr@justice.md (sediul Central), jgl@justice.md (sediul Glodeni), jrs@justice.md (sediul Rîșcani) sau o poți depune pe suport de hârtie la Direcția de evidență și documentare procesuală a judecătoriei.

Dacă vrei să depui o sesizare care vizează judecătorul care ți-a examinat cauza, atunci trebuie să o expediezi Consiliului Superior al Magistraturii pe adresa mun. Chișinău, str. M. Eminescu 5, sau prin intermediul [paginii web](#) a Consiliului.



În cazul în care dorești să ne oferi careva propuneri pentru îmbunătățirea activității, le poți plasa în boxa de sugestii sau le poți transmite specialistului din cadrul **Secției generalizare, sistematizare, monitorizare a practicii judiciare și relații publice.**

TAXA DE TIMBRU ȘI TAXA DE STAT PENTRU JUDECAREA CAUZELOR

În cazul în care urmează să participi la un proces judiciar, trebuie să știi că, în unele cazuri, va trebui să achiziți taxa de timbru și taxa de stat.

TAXA DE TIMBRU

Este o sumă de bani care se percepe o singură dată de la persoanele fizice și juridice pentru intentarea unui proces judiciar civil, de contencios administrativ, precum și pentru fiecare contestație împotriva deciziei agentului constatator asupra cauzei contravenționale atât în primă instanță, cât și în căile de atac.

Suma de bani plătită ca taxă de timbru nu se restituie și nici nu se compensează din contul părții care a pierdut procesul.

TAXA DE TIMBRU
constituie
200 de lei



Scutiri de la plata taxei de timbru

Categoriile de persoane scutite de achitarea taxei de timbru sunt stabilite în anexa nr. 2 la [Legea taxei de stat nr. 213 din 31.07.2023](#).



Cuantumul **taxei de stat** se determină, în funcție de caracterul și valoarea acțiunii în cazul cererii ce poate fi evaluată în bani, iar în acțiunile nepatrimoniale – într-o sumă fixă.

SPRE EXEMPLU, PENTRU ACȚIUNILE PATRIMONIALE:

DACĂ VALOAREA ACȚIUNII ESTE EGALĂ SAU MAI MICĂ DE 5000 LEI,

atunci taxa de stat este de 5% din valoarea acțiunii, dar nu mai puțin de 150 lei pentru persoanele fizice și nu mai puțin de 250 lei pentru persoanele juridice.

Astfel, de exemplu, pentru o cerere de chemare în judecată privind încasarea sumei de 3500 lei depusă de o persoană fizică, urmează să fie achitată taxa de stat de 175 lei, calculată după următoarea formulă:

$$3500 \text{ lei} \times 5\% = 175 \text{ lei}$$

DACĂ VALOAREA ACȚIUNII ESTE DE 5001 - 50000 LEI,

atunci taxa de stat este de 250 lei + 4% din valoarea acțiunii care depășește 5001 lei.

Astfel, de exemplu, pentru o cerere de chemare în judecată privind încasarea sumei de 17500 lei urmează să fie achitată taxa de stat de 749,96 lei calculată după următoarea formulă:

$$250 \text{ lei} + (17500 \text{ lei} - 5001 \text{ lei}) \times 4\% = 749,96 \text{ lei}$$

DACĂ VALOAREA ACȚIUNII ESTE DE 50001 LEI - 1500000 LEI,

atunci taxa de stat este de 2050 lei + 3% din valoarea acțiunii care depășește 50001 lei.

Astfel, de exemplu, pentru o cerere de chemare în judecată privind încasarea sumei de 77450 lei urmează să fie achitată taxa de stat de 2873,47 lei calculată după următoarea formulă:

$$2050 \text{ lei} + (77450 \text{ lei} - 50001 \text{ lei}) \times 3\% = 2873,47 \text{ lei}$$

ÎN SUMĂ FIXĂ SUNT TAXATE URMĂTOARELE ACȚIUNI NEPATRIMONIALE:

- cererile de contestare a actelor executorului judecătoresc – **250 lei**
- cererile asociate cu cerința de suspendare a executării – **250 lei**
- cererile introductive privind intentarea procesului de insolvență – **1000 lei**
- cererile de chemare în judecată privind desfacerea căsătoriei – **500 lei**
- cererile de stabilire a domiciliului copilului – **200 lei**
- cererile de chemare în judecată privind modificarea sau revocarea contractului de locațiune a încăperilor de locuit, prelungirea termenului de primire a moștenirii, ridicarea sechestrului de pe bunuri, alte cereri de revocare a contractelor fără revendicarea bunurilor și alte cereri cu caracter nepatrimonial, cereri de exercitare a dreptului de gaj – **250 lei**
- cererile privind cauzele în procedură specială – **250 lei**
- cererile ce țin de apărarea onoarei și demnității – **250 lei**
- confirmarea tranzacției încheiate în afara procesului judiciar – **500 lei**
- pentru eliberarea înregistrării audio a ședinței de judecată – **50 lei**

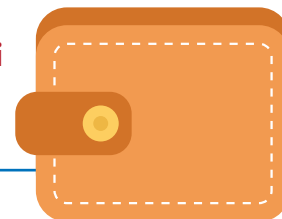

Scutiri de la plata taxei de stat

Legea taxei de stat nr. 213 din 31.07.2023 stabilește categoriile de persoane scutite de achitarea taxei de stat. În funcție de situația materială și de probele prezentate în acest sens, poți solicita judecătorului scutirea de taxa de stat sau amânarea sau eşalonarea plății acesteia prin depunerea unei cereri corespunzătoare, care trebuie să întrunească prevederile art. 85 și 86 din [Codul de procedură civilă](#). Scutirea poate fi totală sau parțială, în funcție de cerere și de dovezile prezentate.



Dovada achitării taxei de timbru și a taxei de stat trebuie să indice clar destinația plății și să fie anexată la cererea de chemare în judecată. În cazul în care nu achiziționezi aceste taxe, cererea ta va fi restituită.

Dovada achitării taxei de timbru și a taxei de stat este bonul fiscal emis de bancă, oficiul poștal sau confirmarea generată de sistemul Mpay.

MODALITATEA DE ACHITARE A TAXEI DE TIMBRU ȘI A TAXEI DE STAT

Taxa de timbru și taxa de stat se achită exclusiv prin intermediul Serviciului Guvernamental de Plăți Electronice Mpay, fie online, accesând [pagina web](#) a platformei Mpay sau [Portalul Național al Instanțelor de Judecată](#), fie în baza notelor de plată generate de sistemul Mpay, care pot fi folosite pentru achitare la ghișeul băncii sau al oficiului poștal, sau prin intermediul unui terminal de plată, selectând opțiunea MPay.



Dacă ai ales să efectuezi aceste plăți în numerar la terminalul de plată sau prin intermediul unei bănci sau al unui oficiu poștal, te poți adresa specialiștilor din cadrul Secției generalizare, sistematizare, monitorizare a practicii judiciare și relații publice în vederea generării notelor de plată corespunzătoare prin intermediul sistemului MPay. După ce ai obținut nota de plată, trebuie să o prezinți operatorului de la ghișeul băncii sau de la oficiul poștal, menționând că dorești să achiziți prin MPay. Dacă achiziți prin terminalul de plată, selectează opțiunea MPay, apoi introdu numărul MPay, sau poți scana codul QR care se regăsește în nota de plată.

Pentru a afla mai multe detalii despre modalitățile de achitare prin sistemul Mpay, **accesază** [Ghidul Mpay](#).





TAXA DE STAT PENTRU CERERILE DE
CHEMARE ÎN JUDECATĂ



TAXA
DE TIMBRU



TAXA DE STAT PENTRU CERERILE DE
CHEMARE ÎN JUDECATĂ (E-DOSAR)



TAXA DE STAT PENTRU ELIBERAREA
COPIILOR DECIZIILOR JUDECĂTOREȘTI



AMENZI APLICATE DE INSTANȚELE
JUDECĂTOREȘTI ÎN CAUZE
ADMINISTRATIVE ȘI PENALE



TAXA PENTRU SERVICIUL DE IMPRIMARE
A COPIILOR DE CERERI DEPUSE ÎN
INSTANȚA DE JUDECATĂ (E-DOSAR)

DATELE DE CONTACT

ALE JUDECĂTORIEI

DROCHIA



Sediul Central

or. Drochia, str. 31 August 1989, 7

Tel: (0252) 2-24-86

e-mail: jdr@justice.md

Sediul Glodeni

or. Glodeni, str. Ștefan cel Mare, 7

Tel: (0249) 2-28-91

e-mail: jgl@justice.md

Sediul Rîșcani

or. Rîșcani, str. 31 August 1989, 9

Tel: (0256) 2-38-82

e-mail: jrs@justice.md

Programul de lucru al Judecătoriai Drochia:

Luni – vineri, 08:00 – 17:00

Pauza de masă: 12:00 – 13:00

Sâmbătă – duminică – zile de odihnă

Eliberarea actelor de către Direcția evidență și documentare procesuală:

Luni – joi, 08:00 - 17:00 (pauza: 12:00-13:00), sediul Central, etajul I, biroul 2, sediul Glodeni etajul I, biroul I, sediul Rîșcani etajul I, biroul 4

Eliberarea actelor de către Serviciul arhivă:

Luni – joi, 08:00 - 17:00 (pauza: 12:00-13:00), sediul Central, etajul I, biroul 2, sediul Glodeni etajul I, biroul I, sediul Rîșcani etajul I, biroul 4



Această broșură a fost realizată cu sprijinul poporului american prin intermediul Agenției Statelor Unite pentru Dezvoltare Internațională (USAID). Conținutul broșurii este responsabilitatea Judecătoriei Drochia și a Dexis Consulting Group și nu reflectă neapărat opinia USAID sau a Guvernului Statelor Unite ale Americii.